

국가예산 현황

단위: 조

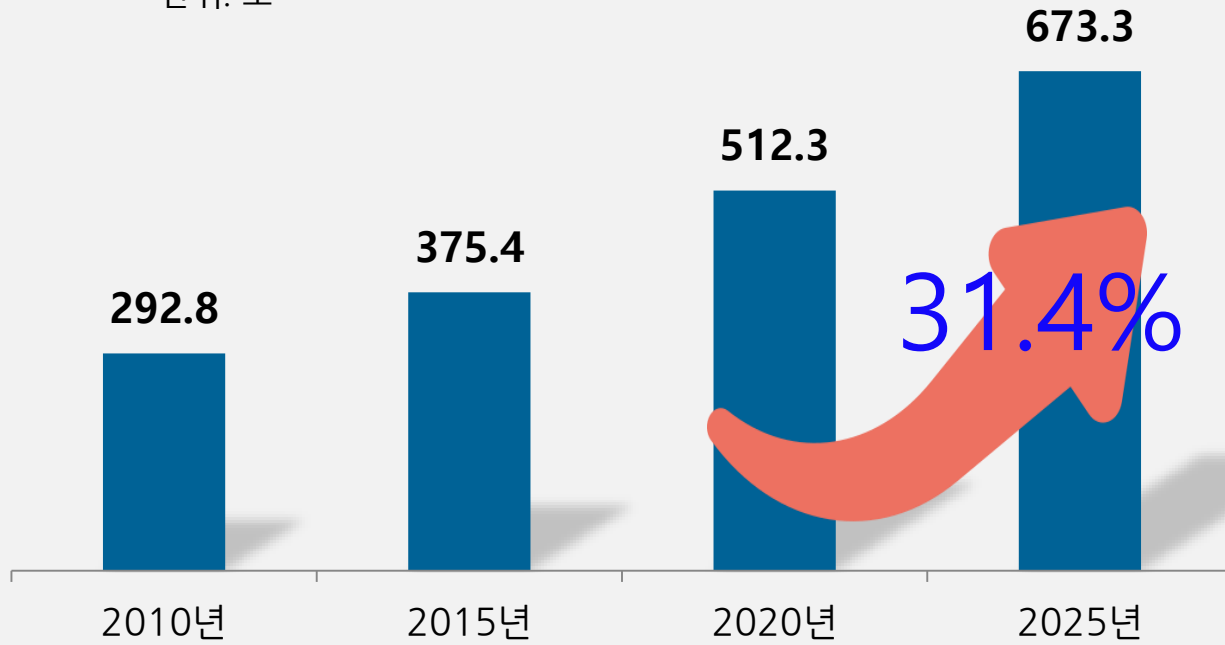

구미시 예산 현황

단위: 백만원

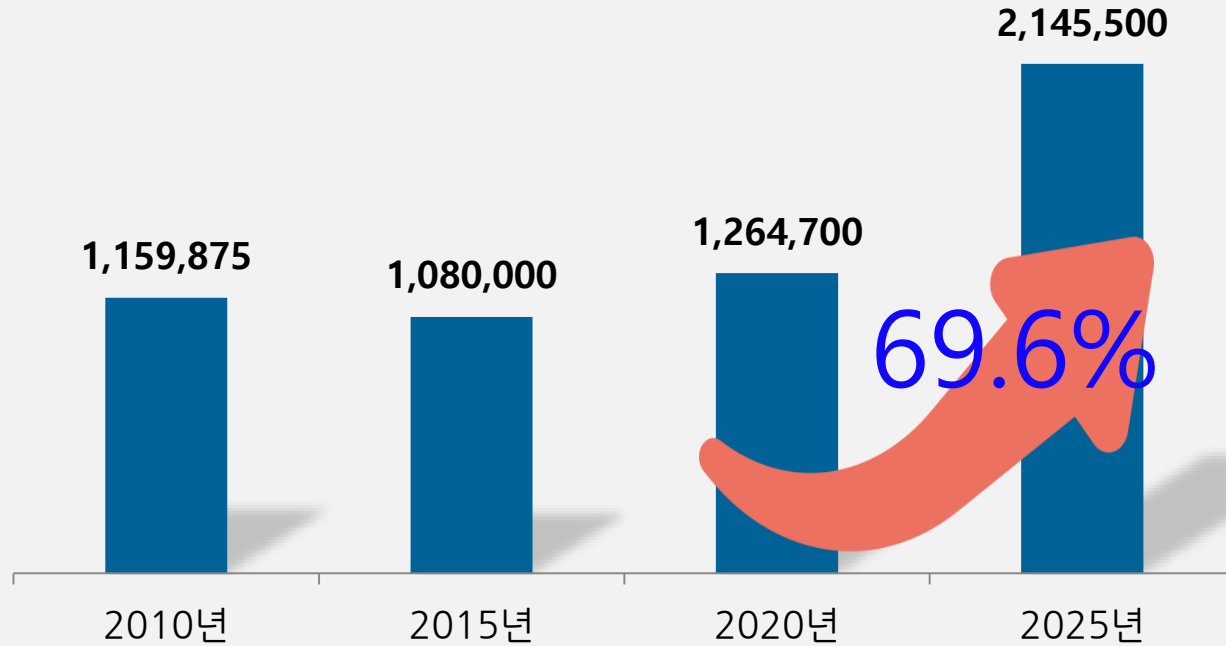

구미시 공무원 현황

단위: 명

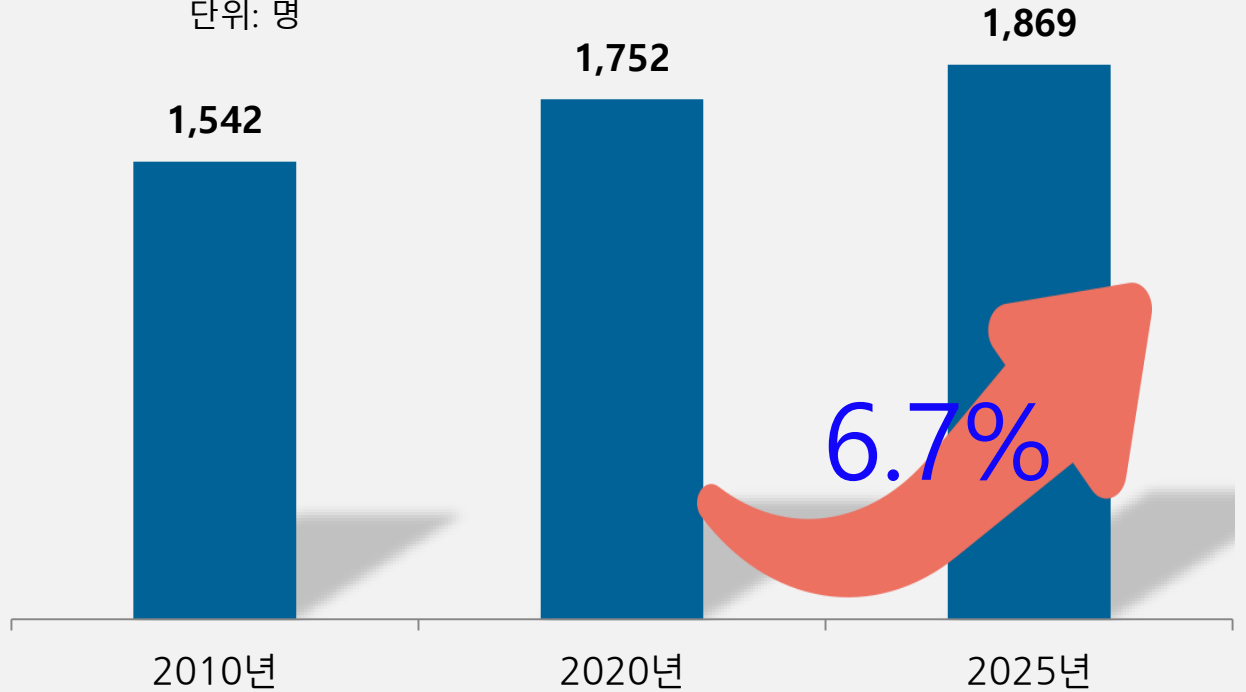

굿모닝 수요특강(140회) – 지역을 살리는 푸드플랜

새 희망  굿미시대

2025. 6. 4.(수)

굿~모닝 수요 특강 [140회]

1 강연개요

- 개최일시 : 2025. 6. 11. (수) 07:30~09:00 (90분)
 - 장 소 : 시청 3층 대회의실
 - 참석대상 : 전 직원
 - 강연주제 : 「지역을 살리는 푸드플랜*」
- *푸드플랜 : 지역 내 먹거리의 생산-가공-유통-소비-폐기 순환 체계 구축

2 초청강사



성 명 윤병선(1959년생, 서울출신)

현 직 건국대학교 경제학과 명예교수

주요경력

- 농식품부 푸드플랜 현장자문위원(2019~현재)
- 한국농수산물유통공사 혁신자문위원(2025~현재)
- 농어업농어촌특별위원회 농수산물식품분과위원(2019~2022)
- 서울특별시 먹거리시민위원회 기획조정위원(2017~2019)

* 건국대 경제학과 졸업, 경제학 석사·박사

2022년도 농산물산지유통센터(APC) 지원사업 공모를 위한 구미시 공공급식지원센터 건립 계획(안)

건립개요	
사업기간	2022년(1년)
총사업비	31.5억원(국비12, 도비6, 시비 13.5)
위치	구미시 문성리 513 (농산물도매시장 내)
운영방식	(재)구미먹거리통합지원센터 설립 후 위탁
시설규모	1,500m ²

<구미시 공공급식지원센터 조감도>



세부건립계획(안)	
물류시설	소분장, 출고대기장, 저온저장고, 냉동고 등
사무공간	사무실, 회의실 등

<구미시 공공급식지원센터 위치도>



농산물산지유통센터(APC) 건립 추진 개요 및 사업비 증액 현황

사업규모	지상 2층(연면적 1,724㎡ → 1,818㎡) *건립부지 면적: 9,968㎡
1층	입고실, 냉동·냉장창고, 전실, 검수실, 소분실, 피킹장 등
2층	사무실, 회의실 등
운영주체	(재)구미먹거리통합지원센터 → 당초 사업비(공모) 40억(국비 20억, 도비 10억, 시비 10억) (단위: 백만 원)

구분	예산액	국비 (50%)	도비 (25%)	시(25%)					
				당초 시부담금	당초 + 추가예산		토지 매입비	구미시 최종 부담액	
계	10,952	2,000	1,000	1,000	1,000 + 3,832 = 4,832		3,120	7,952	
'23년	2,400	840	420	420	420 + 720 (설계용역 및 철거비)			1,140 (420+720)	
'24년	3,732	1,160	580	580	580 + 1,412 (자재 및 인건비 상승 → 공사비 증가)			1,992 (580+1,412)	
'25년	1,700	-	-	-	연접부지철거	도로확포장	장비구입	계	1,700
					850				

4 ※ 부지매입비 3,120백만 원 별도 **예산액 78억 원 + 부지매입비 31억 원 = 109억 원**

제271회 제2차 기획행정위원회 회의록(2023.10.18.)

○김재우 위원 여기 트럭 들어가고 하는 데 문제 없습니까?

○유통특작과장 트럭은 여기는 대형차 위주가 아니고 이제 납품하고 이런 게 탑차 이런 게 다니다 보니까

○김재우 위원 우예 됐든 간에 대형트럭 농산물 싣고 들어오는데 이런 길에는 전혀 문제없습니까?

○유통특작과장 예, 그거는 농로길하고 동네로 그리 다니면 됩니다.

○김재우 위원 그렇죠?

○유통특작과장 예.

농산물산지유통센터(APC)와 공사현장



농산물산지유통센터(APC) 도로확장공사(안)

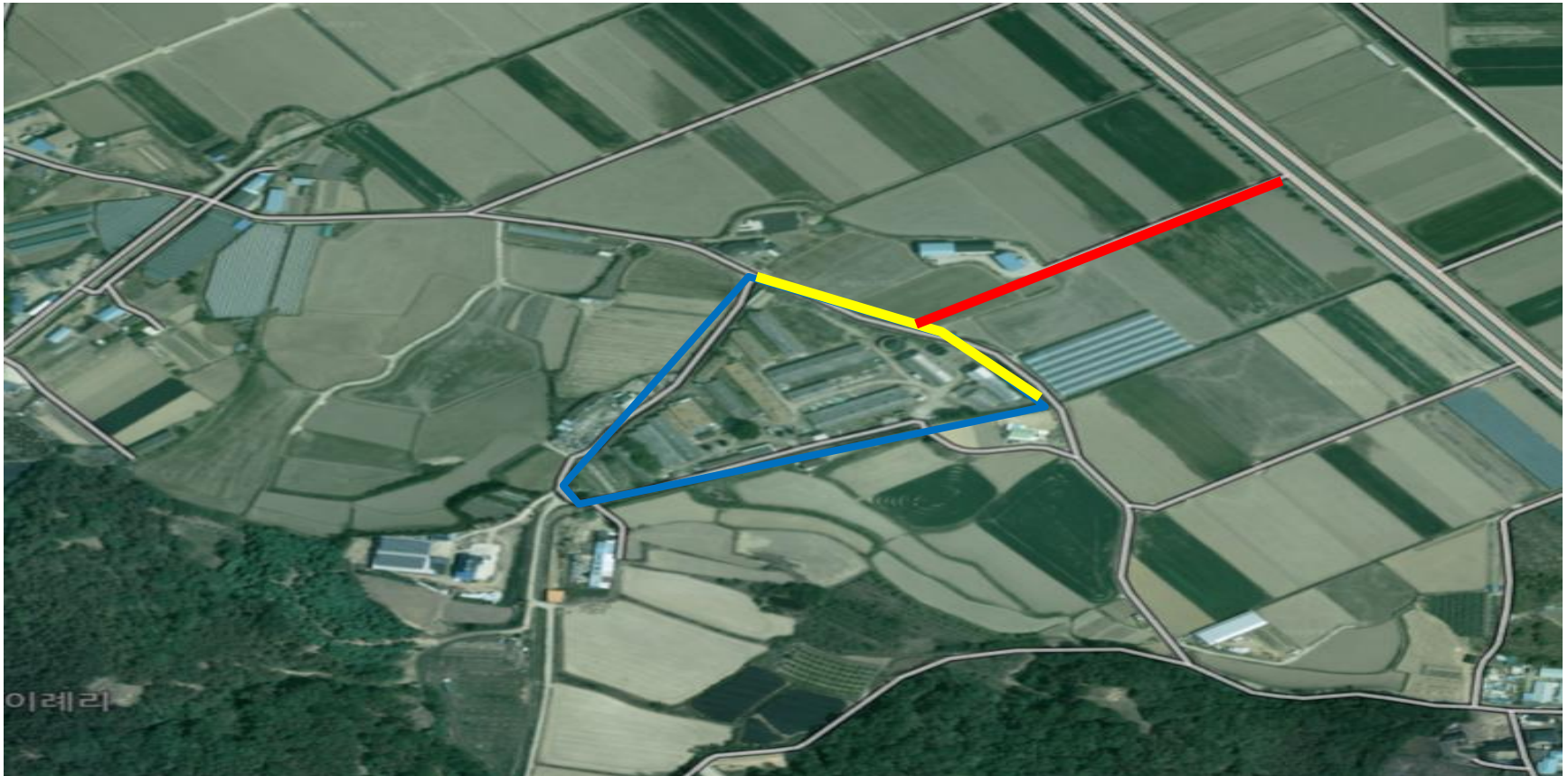

고아농협 친환경농산물 학교급식센터

연혁	
2014.02.	구미시친환경농산물학교급식지원센터 선정
2014.10.	급식센터 건축완료 및 인허가 취득
2015.12.	GAP우수농산물 관리시설 인증취득
2016.12.	구미시친환경농산물학교급식지원센터 재선정
2017.08.	구미시친환경농산물 학교급식 워크숍 개최
2017.12.	농협식품안전평가 1등급 "안심학교급식공급센터" 선정
2018.12.	구미시친환경농산물학교급식지원센터 재선정
2018.12.	농협식품안전평가 1등급 "안심학교급식공급센터" 선정
2019.12.	농협식품안전평가 1등급 "안심학교급식공급센터" 선정
2020.05.	학생 가정 농산물 꾸러미 공급(102개교 54,768명)
2020.12.	구미시친환경농산물학교급식지원센터 재선정
2020.12.	GAP우수농산물 관리시설 인증취득
2021.12.	학교급식전문농협 우수농협 선정
2022.12.	구미시친환경농산물학교급식지원센터 재선정
2023.12.	학교급식전문농협 우수농협 선정
2024.12.	구미시친환경농산물학교급식지원센터 재선정
2024.12.	농협식품안전평가 1등급 "안심학교급식공급센터" 선정



학교급식관련 고아농협 보조금 지급 내역

연도	계	친환경쌀 구입 차액 지원	후식용 우수농축산물 지원	친환경농산물 학교급식지원	친환경쌀 어린이집 현물 지원	비고
계	33,626,320,517	2,562,262,090	2,162,562,840	28,871,509,587	29,986,000	
2014	581,376,680	266,977,150	127,067,520	187,332,010	-	
2015	2,109,480,050	234,833,640	166,058,890	1,708,587,520	-	
2016	2,423,638,540	170,018,750	163,248,510	2,090,371,280	-	
2017	2,467,114,320	166,138,500	160,185,040	2,140,790,780	-	
2018	3,235,741,300	248,578,000	238,647,190	2,748,516,110	-	
2019	3,497,640,020	250,441,500	232,633,390	3,014,565,130	-	
2020	2,709,986,416	155,224,750	204,475,410	2,350,286,237	-	코로나19
2021	3,544,923,730	243,657,550	221,051,080	3,080,215,100	-	
2022	4,014,777,450	272,316,500	222,059,550	3,520,401,400	-	
2023	4,347,933,300	272,179,000	211,360,320	3,864,393,980	-	
2024	4,693,708,730	281,896,750	215,775,940	4,166,050,040	29,986,000	

농산물산지유통센터(APC) 향후 운영 계획

○ 학교급식지원센터 시설(1층 일부)은 고아농업협동조합으로 임대하여 위탁운영

- 고아농협 입장: 학교급식지원센터 운영 중단 시 고용된 인력 해고 등 문제, 장기간 운영으로 축적된 노하우 및 매출액·영업이익손실 우려
- 공유재산관리 조례에 의거 매년 임대료 징수(25/1000)

○ (재)구미먹거리통합지원센터는 농산물산지유통센터 2층 사무실로 이전 및 산지유통센터의 기능을 할 수 있도록 운영 계획 수립

- 대표작물(양파, 감자 등)을 중심으로 산지유통센터 기능 수행
- 기본 운영체계: 생산자 출하→집하·선별·포장·배송→정산
- 추가 인력 충원 초소화에 따른 출연금 증액 부담 완화

운영조직 유형에 따른 장·단점

구분	협동조합(구미고아농업협동조합)	(재)구미먹거리통합지원센터
장점	<ul style="list-style-type: none"> ■ 장기간 운영에 따른 노하우 축적 ■ 민간에 의한 자율적 운영 ■ 계통출하로 협업 가능 	<ul style="list-style-type: none"> ■ 시 정책의 일관성 유지 ■ 공공성, 공익성 확보
단점	<ul style="list-style-type: none"> ■ 공공성에 기초한 사업 확장성의 어려움 	<ul style="list-style-type: none"> ■ 급식관련 노하우 부족 및 전문인력 확보에 어려움 전망 ■ 클레임 대응 미숙에 따른 민원 발생 ■ 인력충원에 따른 인건비 및 사업안정화 시기까지 지속적인 예산 투입으로 출연금 증액 예상

제287회 제1차 산업건설위원회 회의록(2025.5.15.)

○ **위원** 자료를 조금 5월 13일까지, 14일까지 정도여서 그때 딱 맞춰서 주신 것 같던데 그래서 저도 전문위원실에 제가 계속 자료 언제 주노, 빨리 주십시오, 주십시오 했는데 아마 저희가 계속 요구했을 거예요. 그래 가지고 기한에 맞춰서 주신 거 같은데 조금 일찍 주셔서, 저도 좀 더 검토해 보고 싶은 게 있었거든요. 근데 조금 딱 맞춰서 주시더라고요.

○ **농식품산업과장** 그게 저희들이 이제 말씀드리고 그때 이제 얘기가 막 끝나 가지고 그 시장님하고 또 논의된 그런 내용들에 대해 가지고 검사할 겨를없이 우선 그 내용을 먼저 말씀드려야겠다 싶어 가지고 그렇게 전달을 드립니다.



“이제 얘기가 막 끝나 가지고 그 시장님하고 또 논의된 그런 내용들에 대해 가지고 검사할 겨를없이 우선 그 내용을 먼저 말씀드려야겠다 싶어 가지고 그렇게 전달을 드립니다.”

구미시 사무의 민간위탁에 관한 조례

※ 이 조례·규칙은 행정안전부에서 제공하고 있습니다.

구미시 사무의 민간위탁에 관한 조례

[시행 2022. 11. 9.] [경상북도구미시조례 제1644호, 2022. 11. 9., 일부개정]

□ 제5조(의회 동의) ① 시장은 제4조제1항에 따라 사무를 민간위탁하고자 할 때는 의회의 동의를 받아야 한다. 다만, 다음 각 호의 어느 하나에 해당하는 경우에는 의회의 동의를 받은 것으로 본다. <개정 2022.11.9.>

1. 다른 법령 또는 조례에서 특정한 법인·단체 또는 그 기관이나 개인에게 위탁하도록 하는 경우
2. 수탁기간 1년 미만의 일회성 사무 또는 연간 위탁금액 1억원 이하의 사무로서 예산의 의결을 받은 경우
3. 청소, 방호 등 연간 반복적 사무로서 예산의 의결을 받은 경우

② 제1항에 따라 의회의 동의를 받은 사무의 재위탁 및 재계약의 경우도 의회 동의를 받아야 한다. <개정 2022.11.9.>

[제목개정 2022.11.9.]



제5조제1항 사무를 민간위탁하고자 할 때는 의회의 동의를 받아야 한다.

재단법인 구미먹거리통합지원센터 설립 및 운영에 관한 조례

□ 제5조(재단의 사업) 재단은 설립목적을 실현하기 위하여 다음 각 호의 사업을 수행한다.

1. 농산물 기획생산 및 연중공급 체계 구축 등 일련의 지역농업 재편사업
2. 지역산 원물을 활용한 농민가공 및 지역가공 활성화사업
3. 학교급식·공공급식·복지급식·기업급식 등 지역내외 관계시장 확대를 위한 제 사업



3. 학교급식, 공공급식, 복지급식, 기업급식 등 지역내외 관계시장 확대를 위한 제 사업

농산물산지유통센터(APC) 향후 운영 계획

○ 학교급식지원센터 시설(1층 일부)은 고아농업협동조합으로 임대하여 위탁운영

- 고아농협 입장: 학교급식지원센터 운영 중단 시 고용된 인력 해고 등 문제, 장기간 운영으로 축적된 노하우 및 매출액·영업이익손실 우려
- 공유재산관리 조례에 의거 매년 임대료 징수(25/1000)

○ (재)구미먹거리통합지원센터는 농산물산지유통센터 2층 사무실로 이전 및 산지유통센터의 기능을 할 수 있도록 운영 계획 수립

- 대표작물(양파, 감자 등)을 중심으로 산지유통센터 기능 수행
- 기본 운영체계: 생산자 출하→집하·선별·포장·배송→정산
- 추가 인력 충원 초소화에 따른 출연금 증액 부담 완화

운영조직 유형에 따른 장·단점

구분	협동조합(구미고아농업협동조합)	(재)구미먹거리통합지원센터
장점	<ul style="list-style-type: none"> ■ 장기간 운영에 따른 노하우 축적 ■ 민간에 의한 자율적 운영 ■ 계통출하로 협업 가능 	<ul style="list-style-type: none"> ■ 시 정책의 일관성 유지 ■ 공공성, 공익성 확보
단점	<ul style="list-style-type: none"> ■ 공공성에 기초한 사업 확장성의 어려움 	<ul style="list-style-type: none"> ■ 급식관련 노하우 부족 및 전문인력 확보에 어려움 전망 ■ 클레임 대응 미숙에 따른 민원 발생 ■ 인력충원에 따른 인건비 및 사업안정화 시기까지 지속적인 예산 투입으로 출연금 증액 예상

농산물산지유통센터(APC) 지상1층 평면도 일부

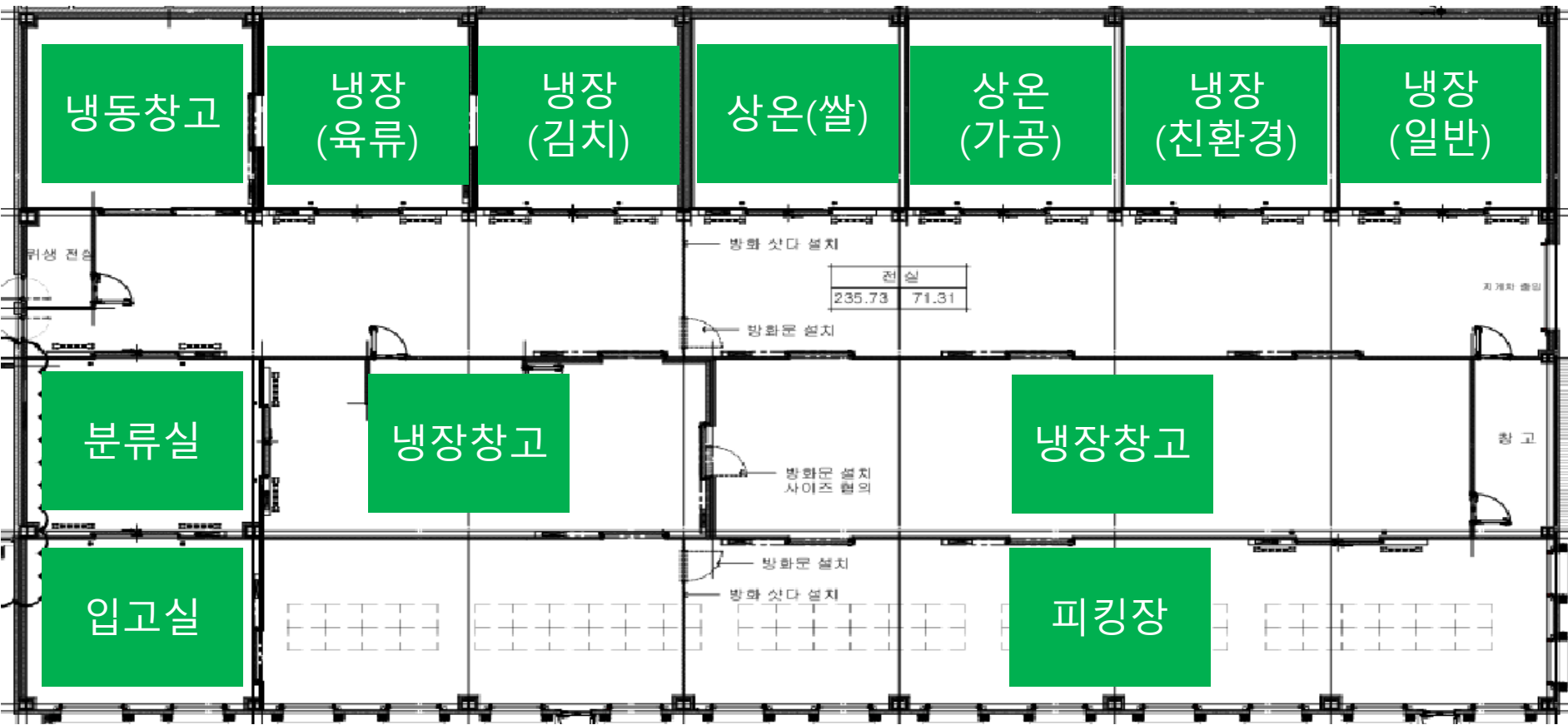

(재)구미먹거리통합지원센터 현황(2024)

구미시 출연금	1,254,000,000원 (12억5천만원)
직매장 수익	245,474,820원 (2억4천5백만원)
직매장 수익 - 출연금	-1,008,525,180원 (10억원)

경북광역급식센터 현황

시설현황

사무실	159m ² (48평)
회의실	83m ² (25평)
저온저장고	980m ² (297평)
휴게실	18.6m ² (6평)

인력현황

센터장	
주간(08:00 ~ 17:00)	10명(3·4급 2명, 5·6급 7명, 계약직 1명)
오후순환(13:00 ~ 22:00)	3명(5·6급 1명, 계약직 2명)



군위군 효령면 경북대로 2185

농산물산지유통센터(APC) 향후 운영 계획

(APC : Agricultural products Processing Center)

□ 농산물산지유통센터(APC) 운영 계획

- 학교급식지원센터 시설(1층 일부)은 고아농업협동조합으로 임대하여 위탁운영
 - 고아농협 입장 : 학교급식지원센터 운영 중단시 고용된 인력 해고 등 문제, 장기간 운영으로 축적된 노하우 및 매출액·영업이익 손실 우려
 - 공유재산관리 조례에 의거 매년 임대료 징수
 - ▶ 구미시 공유재산관리 조례 제28조 3항 공익을 목적으로 하는 비영리사업인 경우 대부료의 요율은 재산평정가격의 25/1000 이상
- ※ 운영조직 유형에 따른 장·단점

구분	협동조합	재단법인
장점	<ul style="list-style-type: none"> ▪ 장기간 운영에 따른 노하우 축적 ▪ 민간에 의한 자율적 운영 ▪ 계통출하로 협업 가능 	<ul style="list-style-type: none"> ▪ 시 정책의 일관성 유지 ▪ 공공성, 공익성 확보
단점	<ul style="list-style-type: none"> ▪ 공공성에 기초한 사업 확장성의 어려움 	<ul style="list-style-type: none"> ▪ 급식관련 노하우 부족 및 전문 인력 확보에 어려움 전망 ▪ 클레임 대응 미숙에 따른 민원 발생 ▪ 인력충원에 따른 인건비 및 사업안정화 시기까지 지속적인 예산 투입으로 출연금 증액 예상

- (제)떡거리통합지원센터는 농산물산지유통센터 2층 사무실로 이전 및 산지유통센터의 기능을 할 수 있도록 운영 계획 수립
 - 대표작물(양파, 감자 등)을 중심으로 산지유통센터 기능 수행
 - 기본 운영체계 : 생산자 출하→집하·선별·포장·배송→정산
 - 추가 인력 충원 최소화에 따른 출연금 증액 부담 완화